

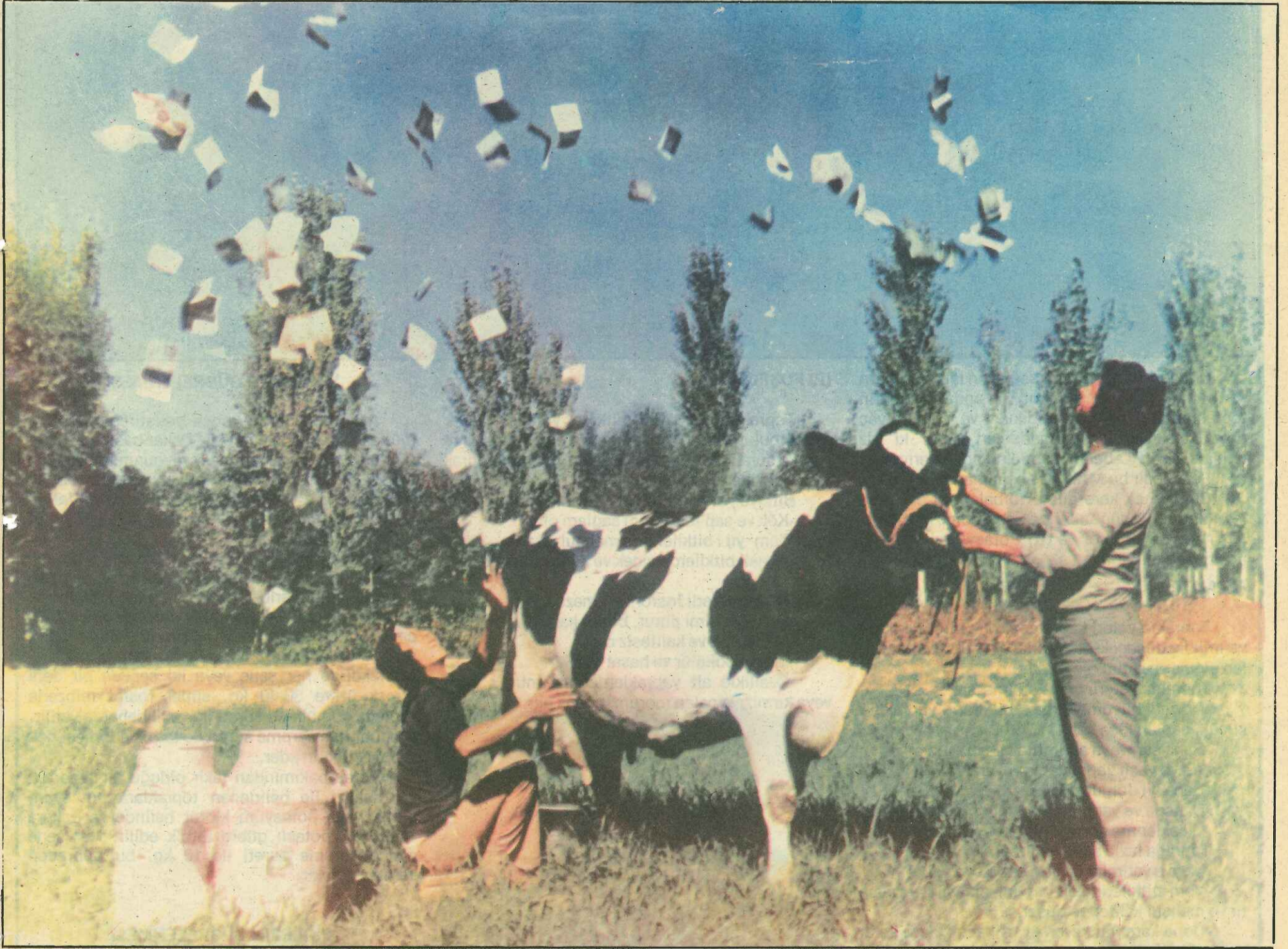

# PINAR

8  
ARALIK  
1981  
SAYI 17

SÜT ÜRETİCİSİNİN GAZETESİ • 2 AYDA BİR 20.000 ADET BASILIR • PARASIZ DAĞITILIR



## PINARDAN ÜRETİCİSİNE PARA YAĞIYOR

Gazetemizin bir önceki sayısında Pınar'ın bu yıl vefakâr üreticisine 20 milyon lira tutarında bir bağlilik ikramiyesi vereceğini müjdelemiştik. Bu ikramiyenin dağıtımı Ocak ayının ikinci yarısında yapılacaktır.

Böylece Pınar üreticilerinin büyük desteği sayesinde başarı ile sonuna geldiği yılın vefa borcunu ödemiş olacaktır.

Şimdi bütün üreticilerimize sesleniyoruz. Bu aylarda günü birlik üç beş kuruş fark veren belli belirsiz zamanda bırakıp kaçan veya kış avansı ile süt kapatmaya çalışan alıcılara aldanmayınız.

Pınar bu aylarda kendisine destek olan üreticisini bahar aylarında da yalnız bırakmayacak ve yine yıl sonunda üreticisinin güven ve bağlılığını daha cazip ikramiyelerle ödüllendirecektir.

Saygılarımızla  
PINAR SÜT



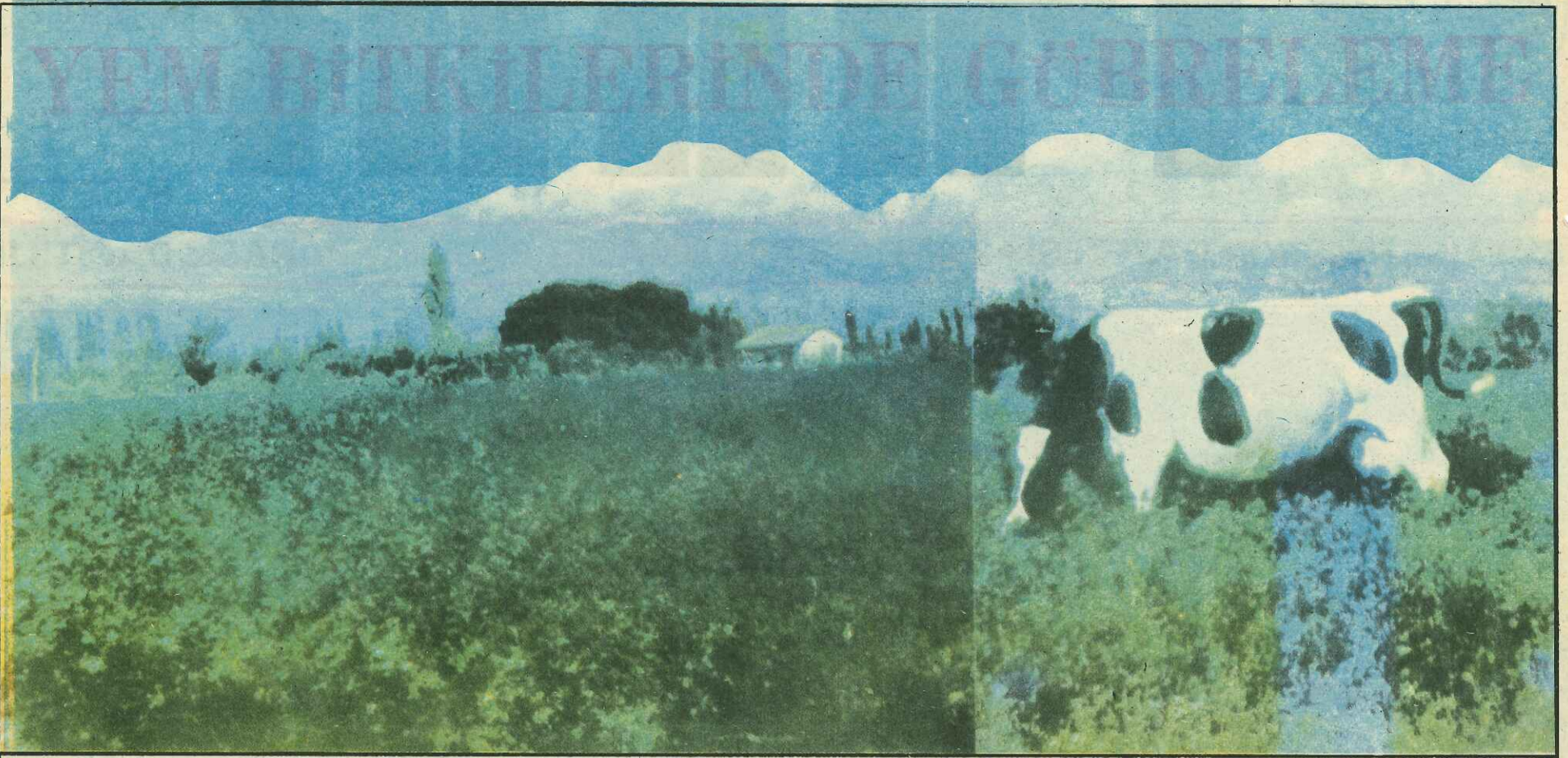

Bitkilerin gelişmesini sağlayan ışık, ısı, hava ve sudur. Ancak bunların dışında bitkilerin topraktan bol biktarda aldıkları ve çok ihtiyaç duydukları bazı besin maddeleri vardır ki biz bunlara MAKRO besin maddeleri adını veriyoruz.

Peki nedir bu MAKRO besin maddeleri?

Bunlar çok kere gübre torbalarının üzerinde işaretlerini gördüğümüz, pek çok adını işittiğiniz (N) Azot, (P) Fosfor ve (K) Potasyum gibi bitki besin maddeleridir.

#### (N) AZOT

Toprakta yeteri kadar azot olmadığı takdirde verimlilik düşecektir. Yapılacak gübreleme verilen ölçülere uygun olmalıdır.

Toprakta yeterince azot olmazsa;

-Normal büyüme olmaz, bitkilerin yaprakları küçük, sapları kısa kalır.

-Renk sarı veya sarımtırak yeşil olur.

-Alt ve yaşlı yapraklar kuruyarak ölür.

-Dane iyi dolgun olmaz.

-Danede ve yapraklarda protein miktarı düşer

-Çiçeklenme normal olmaz, verim azalır.

Toprağa fazla azot verilirse;

-Meyve verimini azaltır, fazla sap yapar.

-Yem bitkilerimizin olgunlaşmasını yavaşlatır ve mahsul kaliteden düşer.

-Dona karşı mukavemet ve hastalıklara karşı dayanıklılık azalır.

#### (K) POTASYUM

Genellikle topraklarda yeteri kadar bulunmak la beraber bazı topraklarda eksik olabilir.

Bitki yeterince potasyum alamıyorsa; eski yapraklarındaki potasyum genç yapraklara geçer ve eski yaprak kenarlarında ölü noktalar oluşabilir. Bu noktalar çok kere yanlış değerlendirilerek yanma olarak kabul edilirler.

Bitkide yeterli potasyum varsa;

-Bitkinin toprak suyundan istifadesi iyidir.

-Potasyumu az olan bitkilere nazaran daha geç solar.

Bitkide yeteri kadar potasyum yoksa;

-Buharlaşma fazla olur.

-Mısır bitkisinde yaprak tepesinden başlayarak sararır ve yaprak kenarlarına doğru dağılır. Daha sonra kahverengimsi bir hal alarak kurur ve yaprak tamamen ölür.

-Yoncada yaşlı yaprak kenarlarında beyaz noktalar görülür ve daha sonra kurur ve kıvrılır.

#### (P) FOSFOR

Toprakta çok kere bitkiye yetecek kadar fosfor bulunmaz. Özellikle kaba topraklarda ince yapılı topraklara göre daha azdır. Bitkide yaprak ve tohum kısımlarında toplanır:

Bitkiye yeteri kadar fosfor verilirse;

-Kök ve sap teşekkülü sağlam olur.

-Tüm yıl i bitkilerinde mahsul artar.

-Daneli bitkilerde çiçek ve kalite yükselir.

Bitkiye yeterli fosfor verilmezse;

-Bitki gelişimi durur, bodur kalır.

-Mahsul az ve kalitesiz olur.

-Meyve dökülür ve hasat gecikir.

-Özellikle alt yapraklarda mavimtırak yeşil veya kırmızıya çalan morumsu renk alır.



#### YONCANIN GÜBRELENMESİ

Asit topraklarda yonca yetiştirebilmek için mutlaka kireçlemek gerekir. Dekar başına 250 kg. öğütülmüş kireç verilmesi uygundur. Her ne kadar azotlu gübrelere ihtiyacı yoksa da ilk senesi dekara 10 kg. kadar amonyum sülfat ve eğer varsa tercihan sodyum veya kalsium nitrat vermek lazımdır.

Yoncanın fosfor isteği çok fazladır. Dönüme 50-60 kg. süperfosfat hesaplamak ister. Azot ve fosforlu gübrelere yukarıda verilen miktarları ekimden önce toprağa verilir. Süperfosfatın 8-10 cm. toprağa gömülmesi lazımdır. Bunu takip eden seneler yalnız süperfosfat vermek kafidir. Bu takdirde her sene veya iki senede bir defa olmak üzere 30-40 kg. süper fosfat mibzerle toprağa gömülmek sureti ile ve ilkbaharda verilir. Bu gübrenin serpmeye suretiyle tatbik edilmesi pek az fayda temin eder.

Potas bakımından fakir olduğu bir laboratuvar analizi ile belirlenen topraklara potasyum sülfat veya potasyum klorür halinde ve dekara 15-20 kg. potaslı gübre tatbik edilir. Her sene ayrıca serpmeye sureti ile 10 kg. bu gübrenin vermek gerekir.

#### FİĞLERİN GÜBRELENMESİ

Bitkinin ilk büyüme çağında dekara 20-25 kg. amonyum sülfat veya mevcutsa sodyum veya kalsiyum nitrat verilmesi çok faydalıdır. Bundan başka dekara 30-40 kg. süper fosfat verilmelidir. Gübrelere ekimden önce tarlaya verilmelidir.

Eğer fiğden önceki mahsul herhangi bir şekilde ahır gübresi veya ticaret gübresi ile gübrenilmiş ise bu takdirde fiğ'e gübre vermeğe gerek yoktur.

#### TOPRAK ANALİZİ

Belli bir tarlayı temsil eden toprak numunesi bu maksatla kurulmuş laboratuvarlarda kimyasal yollarla analiz edilerek o toprağa ekilen bitkinin iyi mahsul vermesi için hangi besinleri vermemiz gerektiğini ortaya çıkarır.

Bu bir veterinerin hasta ineğimize hangi ilaçları vereceğini anlaması için yaptığı muayene ye benzer.

Bu işi yakınınızdaki Toprak-Su kuruluşu veya Ziraat Fakültesi'nin toprak kürsüsünde yaptırabilirsiniz.





# VETERİNERİNİZ DİYOR Kİ! .. PARATÜBERKÜLOZ

ISMAIL HAKKI AKÇA

VETERİNER  
HEKİM

Siğirlara özgü bir hastalıktır. Bazen koyun ve keçilerde de görülebilir. Hastalığı verem sınıfından bir mikrop yapar. Bu mikrobu mera ve topraklarda canlı kalabilme süresi 280 gündür.

**Mikrobun Bulaşması:** Alınan gıdalar, içme suları, meralarda otlama ve çevrede bulunan tüm malzemelerden geçebileceği gibi tımar aletleri, sağım makineleri gibi malzemelerde bulaşabilir.

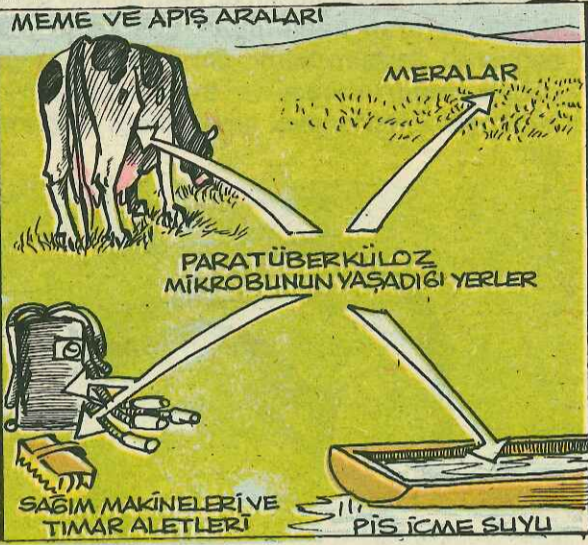

Sağım esnasında ananın meme ve apış araları iyice temizlenmezse yavrular mikropu alır ve hastalanırlar. Mikropu alan yavrular hastalık arazlarını 2-3 yaşlarında gösterdiğinden daima sürü içerisinde hastalık taşır ve yetiştiriciliğimizi büyük ölçüde etkiler.



Hazırlayıcı sebepler dengesiz ve yetersiz beslenme ve mineral maddelerden fosfor ve kalsiyum noksanlığıdır.



Paratüberküloz'a yakalanan siğirlarda şiddetli ve pis kokulu bir ishal görülür. Böyle hayvanların ishalleri ilaçla tedavi edilse bile daha sonra tekrar başlar hayvanlar gittikçe zayıflar, verimden düşer, tüyler matlaşır, gözler çukura kaçır ve fersiz bir durum alır.

Böyle hayvanlara ne yapmalı? Aşırı ishal görülen hayvanlar tedaviye alınmamalıdır. Etlерinin yenmesinde herhangi bir mahzur olmadığından zayıflamadan kesime tabi tutulmalı ve böylelikle daha fazla mikrop saçmasının önüne geçilmiş olur.



Sürümüzde böyle vakalar görüldüğünde en yakın veteriner hekime başvurularak Paratüberküloz olup olmadığının tespit edilmesi gerekir.

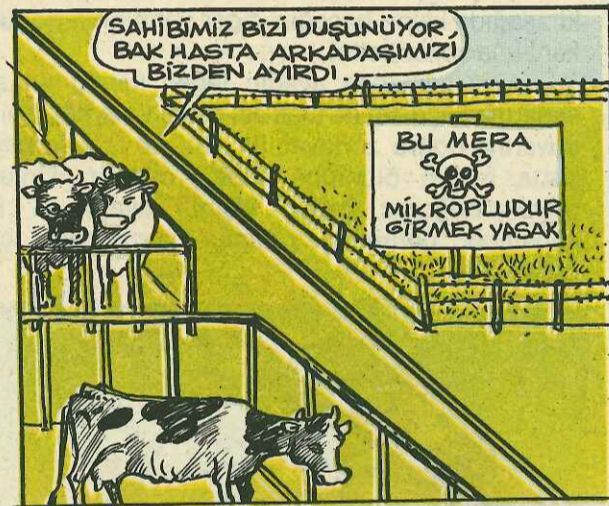

Ancak veteriner gelinceye kadar şüphe edilen hayvan hemen sağımlardan ayrılmalı ve sürüye asla sokulmamalıdır. Bulaşık meralar tecrit edilmeli ve hayvanların içine giremeyeceği şekilde etrafı çevrilmelidir. En azından 1 yıl için bulaşık meraya ne insan nede hayvan bırakma otunu kullanmamak gerekir.



Hasta hayvanın daha önce bulunduğu barınak badana edilmeli, gezindiği yerler iyice ilaçlanmalıdır. Mutlaka giriş çıkış kapılarına ilaçlı banyo havuzları yapılmalı ve ahır içi ve dışı gezinme yerlerine bol kireç tozu dökülmelidir.

# MERHABA

NIHAT PAYKOÇ



Galiba bin doküzyüzetmişbeş senesinde, siz sevgili üreticilerimizle Pınar Süt'te yapılan bir toplantıda, öne sürülen dert ve dileklere "Merhem" olmaya çalışırken, söz almış:

-Pınar arabası henüz yoktu.. Arkasına geçer, el birliği ile kaktırırsak en yakın zamanda düze çıkar.. Böylece de, hep birlikte (büyük bir neşe içinde) yolumuza devam eder, mutlu ve rahat günlere kavuşuruz, demiştik..



Aradan geçen zaman içinde "Az gittik, uz gittik, dere tepe düz gittik" çok şükür diyelim; fabrikamızın devamlı ve sadık üreticilerine "Prim" başka bir deyişle: -Ikramiye verebilecek günlere gelebildik...

Dile kolay; daha işin başında, yirmi milyon Türk lirası "Bağlılık ödülü" dağıtacağız; siz vefakar arkadaşlarımıza..

Pınar Süt'ün henüz ortalıkta olmadığı günlerde, inek sütü satışında yıl sonunda, mandracıdan (değil açıktan para almak) sütün parasının hesabını dahi doğru dürüst görebilmek (hemen hemen) mümkün değildi.



En geçerli ödeme şekli: "Yaz tahtaya, al haftaya..." idi...

Mandracı, hele de tahtasızın biri idiyse; biçare süt üreticisinin vay haline..

Onun içindir ki; sadece süt parasını "Tıkır tıkır" ödemekle kalmayıp, sadık üreticilere yirmi milyon lirayı "Devamlılık ikramiyesi" olarak dağıtacak olan fabrika sahibi ve yöneticilerini kutlar.. Bizi bu günlere kavuşturan Tanrıya şükürler olsun, deriz..



# GÜÇ DOĞUMLARDA İNEKLERİNİZE NASIL YARDIMCI OLABİLİRSİNİZ

Güç doğumların sebepleri şöyle sıralanabilir

-Yanlış beslenme uygulanarak, az beslenen ve zayıf kalan ineklerle fazla beslenen ineklerin doğumu güç olur.

-Fazla beslenen ineklerin buzağıları da fazla kilolu olacağından, doğum zorlaşır.

-Noksan mineral maddeli yemler ve zehirli bitkilerin yenmesi,

-Soğuk algınlığı ve bazı hastalıkların sebebiyle vücut ısısının düşmesi gibi haller güç doğuma sebep olabilir.

Ayrıca ineğin doğum yapacağı yerin diğer ineklerden ayrı bir bölgede ve çok temiz olarak hazırlanması gerekir.

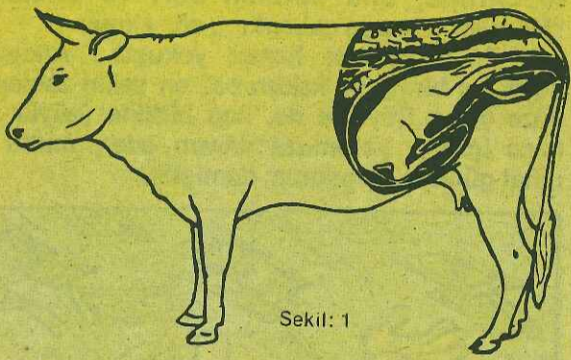

Sekil: 1

## BUZAĞININ MUAYENESİ

Doğum sırasında herhangi bir zorlukla karşılaşmamak için önce rahimdeki buzağıyı kontrol etmek gerekir. Ancak burada enfeksiyon sonucu ana ve yavrunun hayatlarını tehlikeye sokmamak için aşırı temiz olmak gerekir.

Önce ineğin kuyruğu boynundan geçecek şekilde bir iple sıkıca bağlanarak ferç'in açıkta kalması sağlanmalıdır.

Ferç, çevresi ve muayeneyi yapacak kişinin kolu ılık ve sabunlu su ile iyice yıkanmalıdır. Kol tekrar sabunlanarak muayenede gerekli kayganlığı sağlanmalıdır.

Aşağıdaki şekiller anormal durumları göstermektedir. Bunları ya düzeltme ya da bir veterineri çağırma yoluna giderek sağlıklı buzağılar elde etmeliyiz.

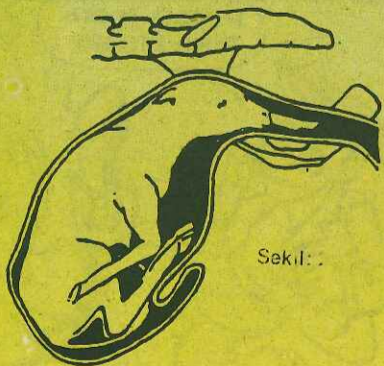

Sekil: 2

Şekil 1'de görülen buzağının durumu doğum için en uygun haldir. Şekilde de görüldüğü gibi baş ve iki ön bacak doğum kanalına, buzağının sırtı da anasının sırtına doğru uzanmış olmalıdır.

Doğum sırasında herhangi bir şekilde gebe hayvan rahatsız edilir ve inek hareketini değiştirecek olursa buzağı ağırlığı nedeniyle geriye kayabilir ve şekil 1'deki durum bozulur. Buzağının başı sağa yada sola kayabilir yada bacakları geriye düşerek istenmeyen durumlar olabilir. Böylece zor doğumlarla karşılaşabiliriz.



Sekil: 3

## GERİDE KALMIŞ AYAK

Şekil 2'deki durumlarda muayeneyi yapan kişinin bir kolu, başın ve buzağının öne doğru uzanmış kolunun yanından geçerek geride kalan ayağa erişmelidir. Ancak bu sırada dikkatli davranarak buzağıyı tamamen geriye kaydırmama ya ayrıca başın da sağa sola dönmemesine gayret etmelidir.

Ulaşılabilen en yakın noktaya doğum zinciri geçirilir, geride kalan ayak tekrar çekilerek durum düzeltilebilir.

Geride kalan bacağın ön koluna ulaşıldığı da dizi ileri ve sırtı boyunca yükselterek kaldırmak ki aşağıda kalan bacağın diğer yarısında doğum kanalına sokabilelim.

Aynı zamanda ayağın leğen kemiğinin alt kenarına kaçması ile inek acı çeker ve ayağı rahim duvarına doğru zorlayabilir. Bu da yaralanmaya hatta ineğin ölümüne sebep olabilir. Önlem olarak doğumu yapan kişinin ayağı eli ile kapatarak getirmesi rahimin korunması için gereklidir.

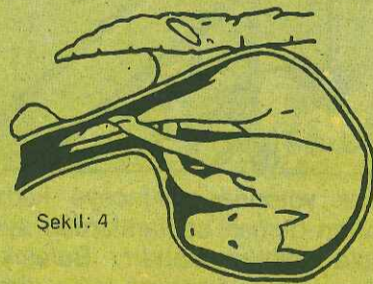

Sekil: 4



Sekil: 5

## İKİZLER

Her iki buzağıda aynı anda doğmaya çalıştığından doğumu yapan kişinin bacakların aynı vücuda ait olup olmadığı ve önmü yoksa arka bacaklarını uğraştığını belirlemesi gerekir.

Şekil 3'te görülen durum ikizler için en uygun durumdur. Çok kere Şekil 4'teki gibi durumda olan buzağılarla, şekil 5'te arka ayakları öne doğru uzanmış buzağılarla ikizlerle karıştırılarak yanlışlıkla doğum yapılmaktadır.

## TERS DOĞUM

Şekil 4'teki buzağının ön ayakları mümkün olduğunca öne doğru itilmelidir ki buzağı dışarı alınırken kemikli oturak bölgesine takılmasınlar. Şekil 5'te ise arka ayaklar geriye itilerek normal doğumu sağlamak için ön ayaklara ve başa çekme kuvveti uygulanmalıdır.

Ancak ters doğumlarda buzağının ana ile olan bağının kesilir kesilmez hava alması gerekir. Buzağı oturak kanalından geçerken göbekteki dolaşım durur. Bu yüzden buzağının çabuk doğurtulması ve burun delikleri ile boğazının temizlenerek hava alması sağlanmalıdır.



Sekil: 6

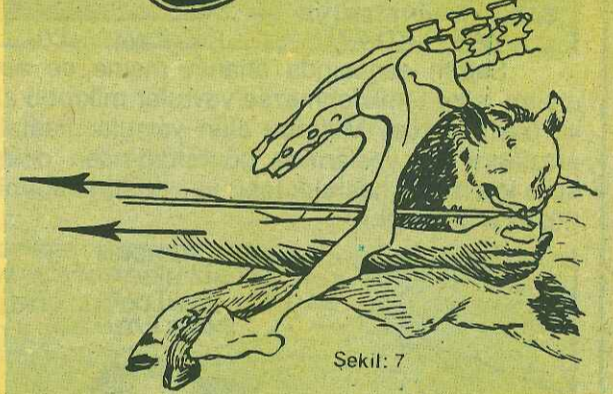

Sekil: 7

## DÖNÜK BAŞ

Başın sağa yada sola kaymasıdır. Göz çukuruna yada burun deliklerine ulaşıncaya kadar baş öne doğru çekilmelidir. Genellikle basınç o kadar büyüktür ki, sadece parmak gücü ile başı çekmek mümkün olmamaktadır. Ayrıca zincir gerekmektedir. Bu durumda zincirin başa uygulanmasında alt çeneye takılmaması gerekir. Zayıf olduğundan kırılabilir. Zincir ağız kenarından geçirilerek kulak arkasına takılmalıdır. Buzağıya hiç zararı olmayacaktır.

Eğer zincirin ilmeği ağız içinde ise burun zinciri takip edecektir. Alt çeneyi elinizle mutlaka kapayınız ki leğen kemiğinin kenarına takılıp rahimi yırtmasın yada çenesi kırılmasın.

Şekil 7'de başın göz çengeli ve elin ağızın üzerine konması yardımıyla öne doğru bükülmesi görülmektedir.

## ÇEKME

Normal durumda ön bacakların ve başın normal uzunluklarında olması gerekir. Aksi olduğunda içlerinden herhangi birinin kısa durması, demet şeklinde biraraya gelerek doğum kanalını kapamalarına neden olur.

Sadece bacaklar üzerinde çekme kuvvetinin uygulanması başın durumunu bozabilir.

Diğer bir zor doğum da büyük buzağının kidir. Bacaklardan biri diğerine göre daha fazla çekilerek omuzun dik gelmesi önlenerek yana eğimli olmasıyla buzağının kolayca doğması sağlanır.



# ANNEMİN SÜTÜ

Ben sevimli ineğiniz Tombişin yeni doğan kızı Minnoşum. Size doğumdan sonra ana sütü ile beni nasıl besleyeceğinizi anlatacağım.

Lütfen anlattıklarımı iyi belleyin.



### Oncelikle dikkat edeceğiniz hususlar;

-İlk ağız sütümü mutlaka annemden emerek almalyım. Hiç değilse ilk sütümü kovadan vermeyin. Nasıl olsa daha sonra kovadan veriyorsunuz.

-Erkenden yeme alıştırmalıyım ki bir an önce gelişeyim.

-Böylece sizlerde gerektiği kadar süt vererek daha karlı bir üretim yapmış olursunuz.

-İlk haftalarda beni diğer kardeş ve akrabala rımdan ayrı tek başıma bir bölme alın. Aşırı sıcaklık değişmelerine ve bulunduğum yerde hava cereyanına tahammülüm yoktur.



### Uygulamada Neler Yapmalısınız?

Benim 3-4 gün süre ile annemden ağız sütü almamı sağlamalısınız.

Her ne kadar ağız sütünün faydalı olduğunu biliyorsanızda ben sizetkrar hatırlatayım dedim. Annem Tombişin bana doğumdan hemen sonra verdiği koyu kıvamlı rengi farklı süt, normal süte göre oldukça farklıdır. Şöyleki; içindeki yağ oranı benim dünyaya gözümü açtığım ilk günlerde gerekecek şekilde yüksektir. Ayrıca içinde o kadar çok mikrop vardır ki, bilmeyen biri annemin bu sütü bana nasıl verdiği şaşar. Oysa bu mikropları alarak ilerisi için bağışıklık kazanır, daha sağlıklı olurum.

Doğum Ağırlığı (kg) günde verilecek süt miktarı (1) (kg)

	1.Hafta	2.Hafta	3.Hafta	4.Hafta	5.Hafta	Toplam Süt
23-29	2.5	3.0	3.0	2.5	2.0	83.5
30-33	2.5	3.0	3.5	3.0	2.0	92.0
34-38	3.0	3.5	4.0	3.5	2.0	103.0
39-42	3.5	4.0	4.5	4.0	2.5	119.0
43-47	4.0	4.5	5.0	4.0	2.5	128.0
48-51	4.5	5.0	5.5	4.5	2.5	140.5
51	5.0	5.5	6.0	5.0	2.5	153.0

(1) Belirtilen süt miktarı, günde iki öğüne pay edilmelidir. Tüm bu söylediklerime aynen uyduğunuz için annem Tombiş ve tüm buzağı arkadaşlarım adına teşekkür ederim.

Sağlıkla kalın.



Sahibimi telaşlandırdığım diğer bir hususta ishal olmamdır. Oysa ishal ağız sütü içindeki maddelerden olur. Böylece barsaklarım temizle nir.

Zaten zararlı olsa annem bana neden ağız sütünü versin, değilmi?

Ağız sütünü almak için isteksiz görünsem bile, doğumdan sonra 1 saat içerisinde lütfen sütümü içmemi sağlayın.



Beni annemden ayrı tutup kovayla ağız sütü verecek olsanız bile 4 gün süre ile kendi annemin sütünü verin. Daha sonra normal ahır sütü içebilirim. Ancak sütü hemen sağımdan sonra verinki kendi ve annemin vücut sıcaklığında olsun. Aksi takdirde hasta ve ishal olabilirim. Özellikle soğuk havalarda süt soğuyacağı için 38°'ye kadar ısıtıp öyle verin.

Buzağılar 5-8 haftada süttten kesilebilirler. Bu süre dahada kısalabilir ancak bu buzağının doğum ve gelişme durumuna göre ayarlanabilir. Bu ayarlama için aşağıdaki sütle besleme programını uygulayın.

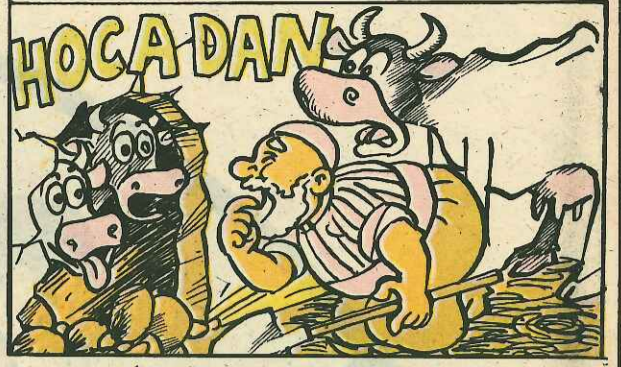

Vaktiyle Hoca'nın bir ineği varmış, hem de inekmiş ya, onun ağzına bakılırsa bir memesinden yağ, bir memesinden bal akarmış, bir gün gene ineğin yanına inmiş de yemini suyunu verip, altını üstünü temizleyecekmiş.. Nasıl olmuşsa, küreğin ucu dokunmuş damın dibinden bir taş oynamış. Bunu yerine yerleştiririm derken, bir taş daha düşmüş; şöyle böyle komşunun damına bir delik açılmış. Hoca eğilip bakınca gözlerine inanmamış:

"Yetiş karıcığım yetiş, Nuh Nebi'den kalma bir ahır dolusu sığır buldum" diye bağırmağa başlamış.



Hoca merhumun hükümet kapısında bitecek bir işi varmış; kalkıp ta Bursa'ya kadar yürümüş. Geçmiş gün, işi mi biter iş değilmiş, yoksa iş bitirenler mi ağır almış, her ne hal ise işi uzadıkça uzamış:

"Bugün git yarın gel!" kabilinden bir gel-git oyundur başlayınca hangi duaya amin diyeceği ni şaşırmış. Oruçlar tutmuş, adaklar adanmış, olmamış; beş vakit namazını Ulu Cami'de kılmış, gene olmamış, günün birinde, ayağı çekip götürmüş de, vaktin birini, ufacak, tefecik bir camide eda etmiş; o gün namazdan çıkıp da işinin bittiğini haber alınca yememiş içmemiş doğru Ulu Cami'ye gitmiş, kapının aralığından:

Yazık sana be! Oğlun kadar da olamadın!" demiş.



Bir gün Hoca, yol arkadaşlarıyla bir ağıla uğrar. Bir iki yarenlikten sonra, çoban önlerine koca bir çanak süt çıkarır:

"İçine ekmek doğrayalım da yüreğimizi tutsun" derler.

Onlar bu hayhuydaiken, izansızın biri ne il der, ne ar der; ne de benim gibi acıkanlar var der, ağa yaptı, karga kaptı hesabı, çal kaşık edip cennetlik gövdeye indirmeğe başlar. Hoca kaş eder, olmaz, göz eder olmaz; nihayet bu yüzüzlüğe dayanamaz; tutar başına bir kepçe indirir. Herif de bayırlır mı, ne olursa olur, olduğu yere yığılıp kalır. Hoca bir bekler, kımıldamaz adam, iki bekler kımıldamaz adam üçüncüsünde:

"Allah Allah, der Hoca; ne kaştan anlar, ne gözden; ne de elini çanaktan çeker; sonra da bir kepçe ucuyla dokundun mu, hemen darılıp küser."



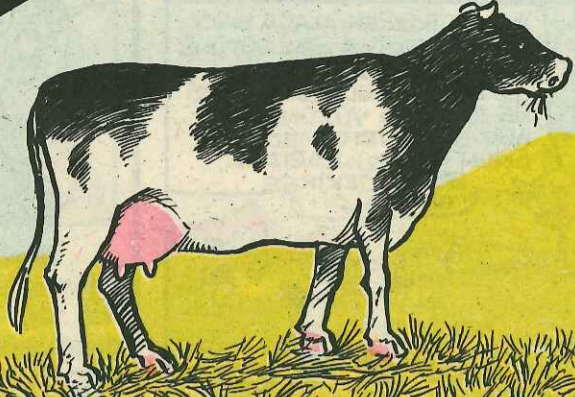

Bu hastalık köpeklerle ot yiyen hayvanların ortak hastalığıdır. Köpeklerin ince barsaklarında yaşıyan bir şeritten ileri gelir.



Özellikle köylerde ve veteriner hekim muayenesinden geçmeden kesilen ve satılan hayvanlarda içi su dolu olarak karaciğerde bulunan yerler köpeklerle atılırsa hastalık sürer gider.

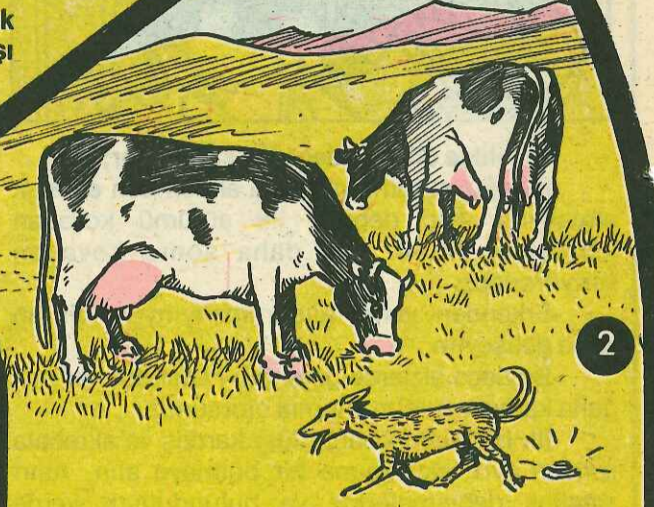

Böylece hem şeridi taşıyan köpek hastadır, hemde dışkılarıyla çevreyi bulaştırarak hastalığı yayar.



Eğer, gerekli tedbirler alınmazsa ve bir veterinerne başvurulmazsa bps yere hayvan ölür, veya kasaba verilmek zorunda kalınır.

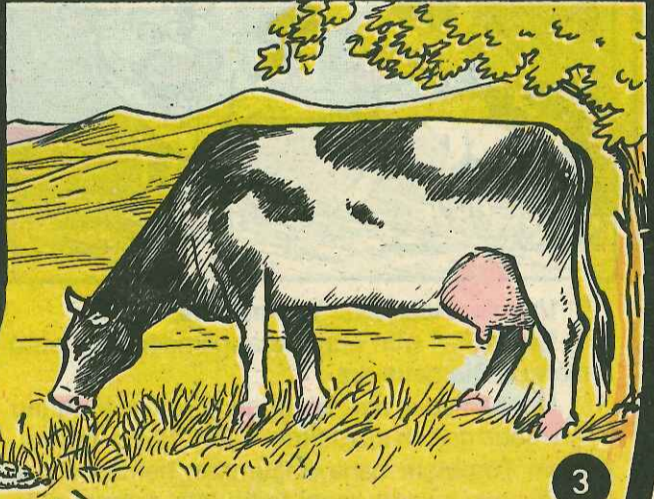

Köpeklerin dışkılarıyla atılan şerit yumurtaları ot ve meralarda otlayan sığır, koyunlara bulaşır. Hastalık uzun sürede gelişir.

EFENDİ,  
BİZİM ALACANIN  
HALİ KÖTÜ, BİR DERİ  
BİR KEMİK KALDI, SONRA  
ESKİSİ GİBİ NE SÜT  
VERİYOR NE DE  
NEŞELİ

HAKUŞIN HANIM  
NE ETSEK ACABA?  
BİR VETERİNERE  
DANIŞSAK MI?

Hastalığa yakalanan hayvanlar günden güne zayıflar, et, süt verimleri düşer.

KİSTİDİTİK  
KARACİĞER VE  
AKCİĞERLERDEKİ  
URLAR



AKLINIZDA  
BULUNSUN



Satın alınan yabancı hayvan, eski hayvanların arasına hemen sokulmamalıdır. Yeni satın alınan hayvan, bir ay müddetle ayrı bir yerde bakılmalı. Ondan sonra, esas hayvanlarımızın arasına katılmalıdır. Ahırın yeni misafirinin ayrı yerde bakım ve beslenmesine, hayvanın "KARANTINA"ya alınması denir.

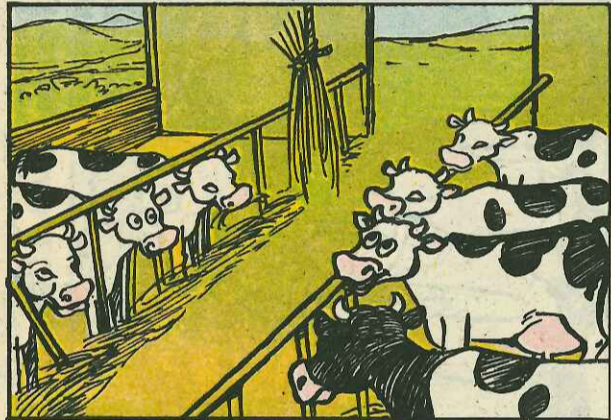

Ahırda, sağım yerlerinde, yem depolarında sineklerin diğer haşerelerin bu zararlı yaratıklar bakımsız düzensiz ve pis bir ortamda daha da çoğalacağından hayvanları ve ahırda çalışanları rahatsız edebileceği gibi bazı mikropların bulaşmasına da aracılık ederler. Sinekler, ayrıca taze danaların göz hastalıklarına yakalanmasına sebep olurlar. Bu zararlı yaratıklar öldürücü ilaçlar kullanarak devamlı bir şekilde mücadele edilmelidir. Bundan başka sinek öldürücü ilaçlardan birine batırılmış çalı veya yaprak demetlerinin ahır tavanlarına asılması ve zaman zaman bu demetlerin ilaçlı suya yeniden batırılması şarttır.



Ahır içindeki yemlikler, yeteri kadar geniş ve derin olarak yapılmalıdır. Yemliklerin önündeki hayvan bağlama tertibatı sağlam olmalıdır. Bağlama tertibatı iyi olmayan ahırlarda, kuvvetli sığırlar daima yanlarındaki zayıf ve korkak ineklerin yemlerini yiyeceklerinden yemleme sırasında böyle hayvanların rahat bir şekilde beslenmelerine engel olurlar. Korkak ve zayıf inekleri yemleme sırasında kuvvetli hayvanların yanından alıp başkalarının erişemeyecekleri ayrı bir bölmede yemlemek lazımdır.

Ayrıca ağır gebe hayvanlarında, ahırın ayrı bir yerine bağlayarak ve burada doğuma kadar, sakın bir şekilde barındırılmaları sağlanmalıdır.

İŞİN  
DOĞRUSU



Fareler de bazı hayvan hastalıklarını bulaştırmaktadır. Ahırda ve yem depolarında fare tespit edilmişse fare deliklerinin kapatılması ve fare kapanı kurmak suretiyle fare mücadelesinin yapılması uygundur.

Kesinlikle fare mücadelesinde zehirli yiyecek kullanmayınız zehirli yemlerin süt sığırlarının yemlerine bulaşma ihtimali olduğu gibi, hayvanlarınızın fare için hazırladığınız bu zehirli yemleri yemeleri halinde kötü sonuçlar doğabilir.



ENTERESAN BİR HABER

Yeni nişanlanan kara köylü Ayşe, tutturmuş: "Düğün hediyesi olarak, bana beş dönüm yoncalık hediye etmesze.. Ölürüm de nişanlıma varam!..." diye ayak dıretmiş..

Şimdiye kadar, kimse tarafından ne görül-müş, ne duyulmuş olan böyle bir yüz görümlüğü. Köy halkını şaşkın ördeğe çevirdiği için olacak.. Çevrede bilgiciliği ile tanınmış olan Hasan Emmi, dayanamamış, sormuş:

Gız Ayşe.. Yonca tarlasına nitçen?..  
-Ne mi etçem? diye gürlemiş güzel kız ve eklemiştir:

"-Ineklerimizi yonca ile besleyip, bol bol süt alacağım, bu bir!.."

"Gocam olarak herife, yonca aşısı ile yonca salatası pişirip, daima ateşli vaziyette tutacağım bu iki!.."

"-Aynı yonca'dan gendimde yiyip, gocama ikiz çocuk doğuracam, bu üç!.."

Nasil şincik ağnadın mı, yonca'da ne kerametler var olduğunu?.."

DENİZLİ ÖZEL:

Açıkgöz köylünün biri şehre indiğinde, bakmışki küçücük bir demet maydanoz ile dereotu, on lira satılıyor!..

"Bizim güzelim yoncaların, ne kabahatı var ki, böyle "İbadullah gidiyor!" diye düşünmüş.. Sonra da, özel olarak derlediği yoncaları, koltuğunun altına alıp, kasabanın yolunu tutmuş. "Maydanozla dere otuna. Rekabet.. demeti beş liraya!" diye avaz avaz bağırırken; meraklının biri;

"Ağa sert kafanı mı üşüttün minnacık yonca beş liraya olur mu?" diye itiraz edince.. açıkgöz köylü, cevabı yapıştırmış:

"Ufacık bir demet maydanozla dereotu on lira olur da... Güzelim yonca neden beş lira olmaz?.."

Meraklı vatandaş; "İyi hoş amma; o dediklerin yemeğe, salataya lezzet verir!" diye itiraz edince.. Bizim carıklı erkani harb, önüne yuvarlanargöllük pozisyonu kaçınmayarak, vole'yi yapıştırmış.

-İyi bildin ya!..  
Maydanoz ile dereotu, yemek ve salatalara lezzet verirse.. Yonca da tüm yaratıklarla can verir..



PINAR

İKİ AYDA BİR YAYINLANIR

PINAR  
Süt Mamulleri Sanayii A.Ş. adına  
Sahibi ve Yazı İşleri Müdürü  
Olgun ERGÜZ

YAYIN GRUBU

\* Ahmet ARSAN  
Kimya Yüksek Mühendisi  
\* Gülay ÖZCAN  
Kimya Yüksek Mühendisi  
\* Kemal ÇETİN  
Ziraat Yüksek Mühendisi  
\* Mahmut ERKOL  
Ziraat Teknisyeni

\* Nihat PAYKOÇ  
Yazar  
\* Dr. Rıza KIBAR  
Kimya Yüksek Mühendisi  
\* Süleyman ARSOY  
Ziraat Yüksek Mühendisi  
\* İsmail Hakkı AKÇA  
Veteriner Hekim  
\* İsetay GÜRTÜNCA  
Veteriner Hekim

İDARE YERİ: PINAR Süt Mamulleri Sanayii A.Ş.  
Kemalpaşa yolu İZMİR Tel:18 20 30

YAZIŞMA ADRESİ: PINAR Gazetesi P.K.904- İZMİR  
BASILDIĞI YER: TİFSET Basın ve Yayın Sanayii A.Ş.  
Halit Ziya Bulvarı 74-İ İZMİR

● Gazetemiz Basın Ahlak Yasasına uyar ● Kaynak gösterilmek suretiyle gazetemize alt yazı ve resimler yayınlanabilir. ● Gönderilen yazı ve resimler yayımlansın veya yayımlanmasın lade edilmez ● Yayınlanan yazı ve resimler imza sahiplerinin fikirleri olup, PINAR bunlardan bir sorumluluk kabul etmez.



PINAR'A VARMADIN MI... İKRAMIYE DAĞITIYORLAR.. ALMADIN MI?!

GELECEK YIL DA DEVAMLILIK VERELİM O ZAMAN İKİ TAKIM DAVUL ZURNA İLE OYNARIZ.

PINARCIILAR HELE SÜTÜNÜ DEVAMLILIK VER, SONUNDA YÜZÜNÜZÜ GÜL - DÜRÜRÜZ DEDELERDİ DOĞRU ÇIKTI

YAL YAL! AFERİN PINAR'A

HAYROLA ÜLEN HASAN MİRASA MI GONDUN

GARANTİ SAHİBİM DE BANA ESASLI BİR BOĞA ALIR ARTIK

YEMİMİ ARTIRACAĞIYSA DEĞİL Mİ AĞAM?

HAYROLA MEHMET AĞA 'MU KÖYDE DÜĞÜN MÜ VAR?

SEN DE DÜĞÜN.. BEN DEYİM BAYRAM.. PINAR YİNE ZAM YAPTI, 20 MİLYON DA İKRAMIYE DAĞITIYOR

KOYUN GİBİ POSTUN OLSUN, PINAR GİBİ DOSTUN OLSUN

